

Transformación de IBERMARC a MARC21 con *ibermarc2marc21.xsl*

Manual

Grupo de Trabajo de Catálogo Colectivo de las Bibliotecas de la
Administración General del Estado

Coordinador: **Domingo Arroyo Fernández**

-Subdirección General de Coordinación Bibliotecaria, Ministerio de Cultura-

Fecha: 22/10/2013



Transformación de IBERMARC a MARC21 con ibermarc2marc21.xsl
GT del Catálogo Colectivo de las Bibliotecas de la Administración General del Estado

© Ministerio de Cultura. 2010

ibermarc2marc21.xsl se distribuye bajo Licencia con arreglo a la EUPL, Versión 1.1 o –en cuanto sean aprobadas por la Comisión Europea– versiones posteriores de la EUPL (la «Licencia»); solo podrá usarse esta obra si se respeta la Licencia. Puede obtenerse una copia de la Licencia en: <http://ec.europa.eu/idabc/servlets/Docb4f4.pdf?id=31980>

Salvo cuando lo exija la legislación aplicable o se acuerde por escrito, el programa distribuido con arreglo a la Licencia se distribuye «TAL CUAL», SIN GARANTÍAS NI CONDICIONES DE NINGÚN TIPO, ni expresas ni implícitas.

Véase la Licencia en el idioma concreto que rige los permisos y limitaciones que establece la Licencia.

Se agradecerán comentarios, sugerencias o posibles errores que se detecten; los cuales serán considerados en futuras versiones. Para ello envíenos un mensaje a secretaria.bage@mecc.es

<http://hdl.handle.net/10421/4804>

SUMARIO

| | |
|--|----|
| SUMARIO | 3 |
| 1. INTRODUCCIÓN | 4 |
| 2. CONVERSIÓN DEL CÓDIGO CARACTERES A UTF8 | 5 |
| 3. TRANSFORMACIÓN ISO2709 A MARCXML..... | 6 |
| 4. TRANSFORMACIÓN DE MARCXML-IBERMARC A MARCXML-MARC21 | 7 |
| 4.1. MARCEdit..... | 7 |
| 4.2. XML Notepad..... | 11 |

1. INTRODUCCIÓN

Este manual explica el empleo de la hoja de transformación **ibermarc2marc21.xsl** para convertir registros de **IBERMARC** a **MARC21**.

ibermarc2marc21.xsl se ha elaborado empleando las tablas de equivalencias IBERMARC - MARC de la Biblioteca Nacional¹.

Se va a explicar cómo transformar un fichero de registros bibliográficos en **IBERMARC** a **MARC21**. Como la transformación se va a realizar mediante plantillas de transformación **XSL** y motores **XSLT**, los formatos de entrada y salida serán **MARCXML**. Por esta razón puede ser necesaria una transformación previa de **ISO2709** a **MARCXML** si viene de origen en este formato. Es muy importante que los ficheros origen vengan con el código de caracteres **UTF8**, ya que la hoja de transformación **XSL** presupone esa codificación.

1. El tutorial se basará en **MarcEdit**². Sin embargo, para las tareas de validar y transformar se puede emplear, como alternativa a **MarcEdit**, algún editor XML como, por ejemplo, **XML Notepad**³.

¹ **Biblioteca Nacional de España** Equivalencias IBERMARC - MARC 21.

http://www.bne.es/es/Inicio/Perfiles/Bibliotecarios/NormativaBNE/EquivalenciasIBERMARC_MARC/

² **MarcEdit** es un programa gratuito para trabajar con registros MARC, disponible para su descarga en <http://marcedit.reeset.net/downloads>

³ **XML Notepad** editor XML gratuito de Microsoft, disponible para su descarga en <http://www.microsoft.com/en-us/download/details.aspx?id=7973>

2. CONVERSIÓN DEL CÓDIGO CARACTERES A UTF8

Si el código de caracteres del fichero de origen con los registros IBERMARC no está en UTF8 haremos la conversión correspondiente. Lo más habitual es encontrarnos el fichero de origen con codificación ISO 8859-1 (también llamado ISO LATIN1), en cuyo caso emplearemos MarcEdit para convertirlo a UTF8.

Seleccionamos **MARC TOOL -> Character Conversion Tools -> Other Conversions**

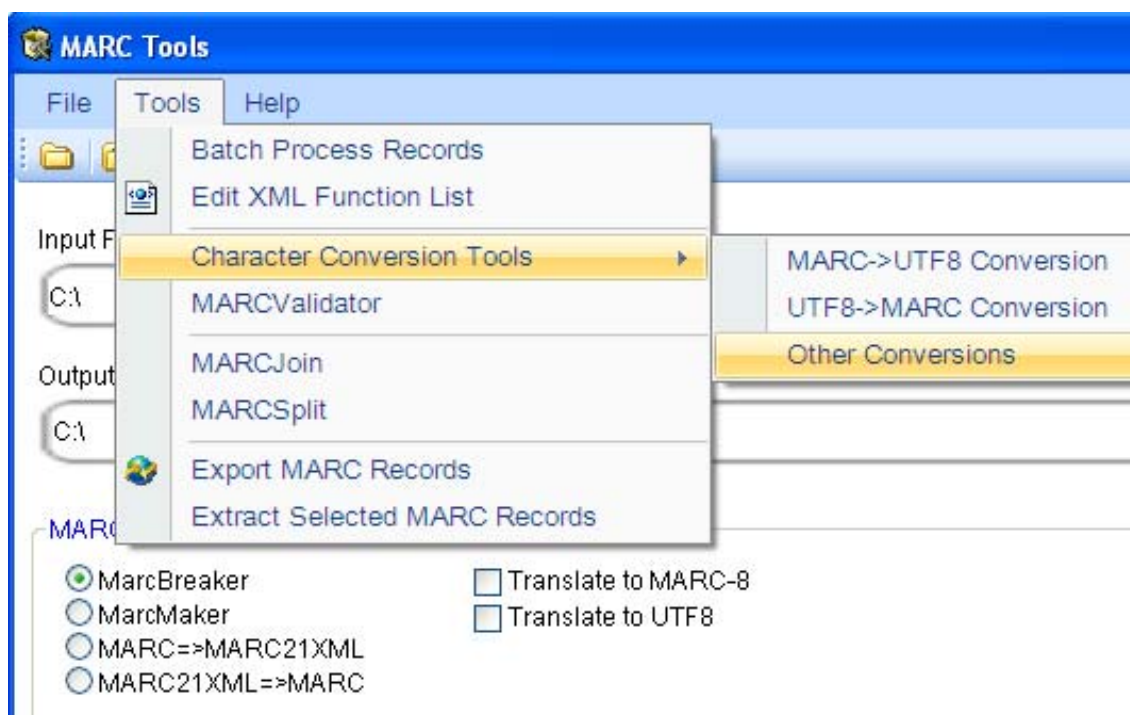

Y seleccionaremos después: **Original Encoding** y **Final Encoding** correspondientes.

Transformación de IBERMARC a MARC21 con ibermarc2marc21.xsl
GT del Catálogo Colectivo de las Bibliotecas de la Administración General del Estado

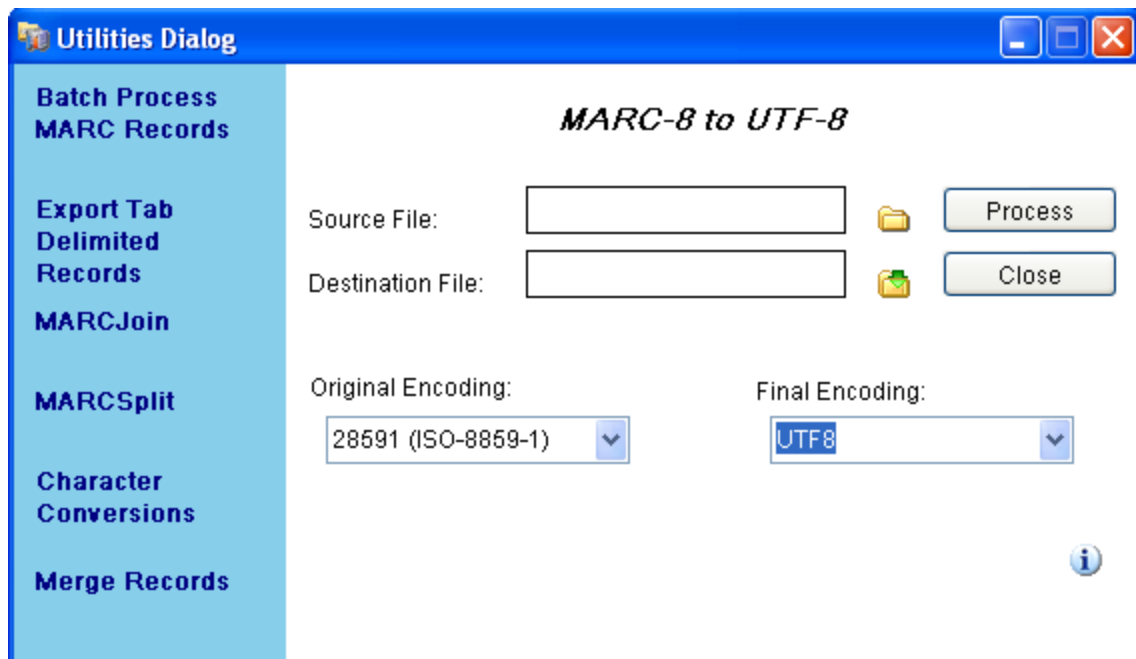

3. TRANSFORMACIÓN ISO2709 A MARCXML

Si el fichero origen está en el formato ISO2709, se puede pasar a MARCXML con el programa MarcEdit. En el bloque MARC Tools, tenemos la opción de guardar un nuevo fichero con los registros en MARCXML; esto nos generará un fichero con un formato XML adecuado para aplicar la transformación XSL.

Transformación de IBERMARC a MARC21 con ibermarc2marc21.xsl
GT del Catálogo Colectivo de las Bibliotecas de la Administración General del Estado

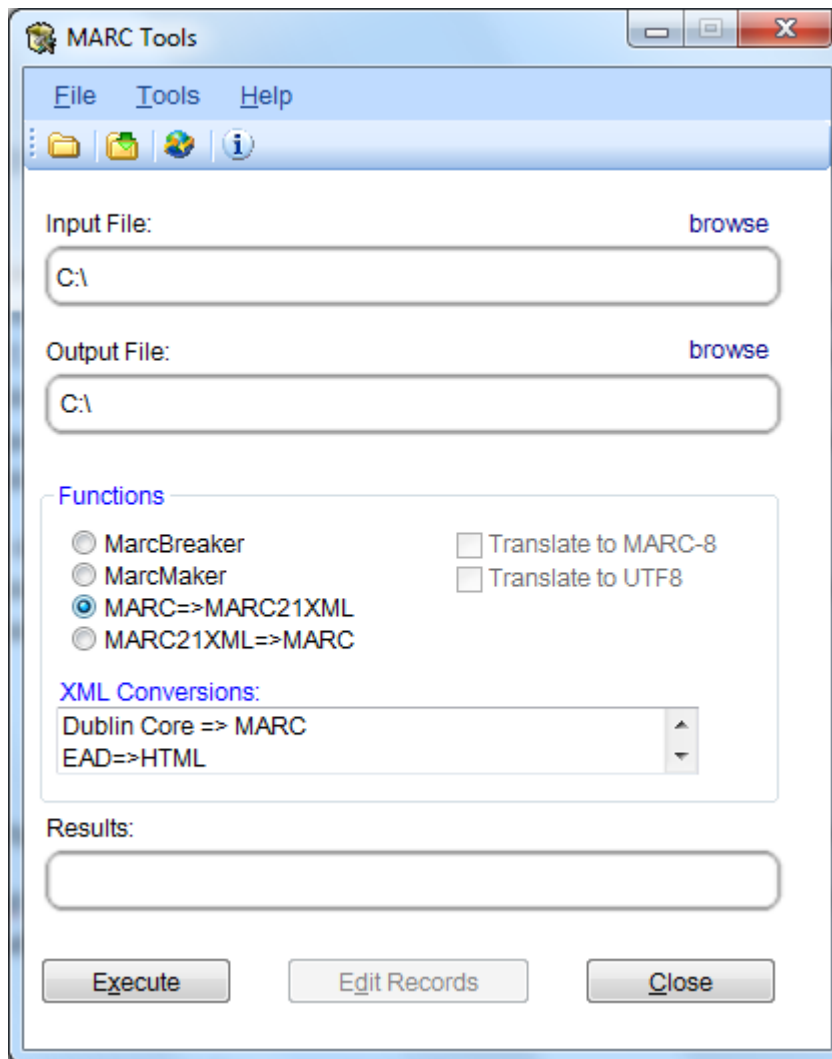

4. TRANSFORMACIÓN DE MARCXML-IBERMARC A MARCXML-MARC21

4.1. MARCEdit

Para realizar la transformación con **MarcEdit**, primero hemos de copiar la plantilla XSL al directorio de XSLT y asociarla con una regla de transformación.

4.1.1. Directorio de hojas XSL

Para saber el directorio donde se alojan las hojas XSLT, desde **Tools -> Preferences -> MARCEngine -> MARCXML XSLT**

Transformación de IBERMARC a MARC21 con ibermarc2marc21.xsl
GT del Catálogo Colectivo de las Bibliotecas de la Administración General del Estado

C:\Program Files\MarcEdit 5.0\xslt\

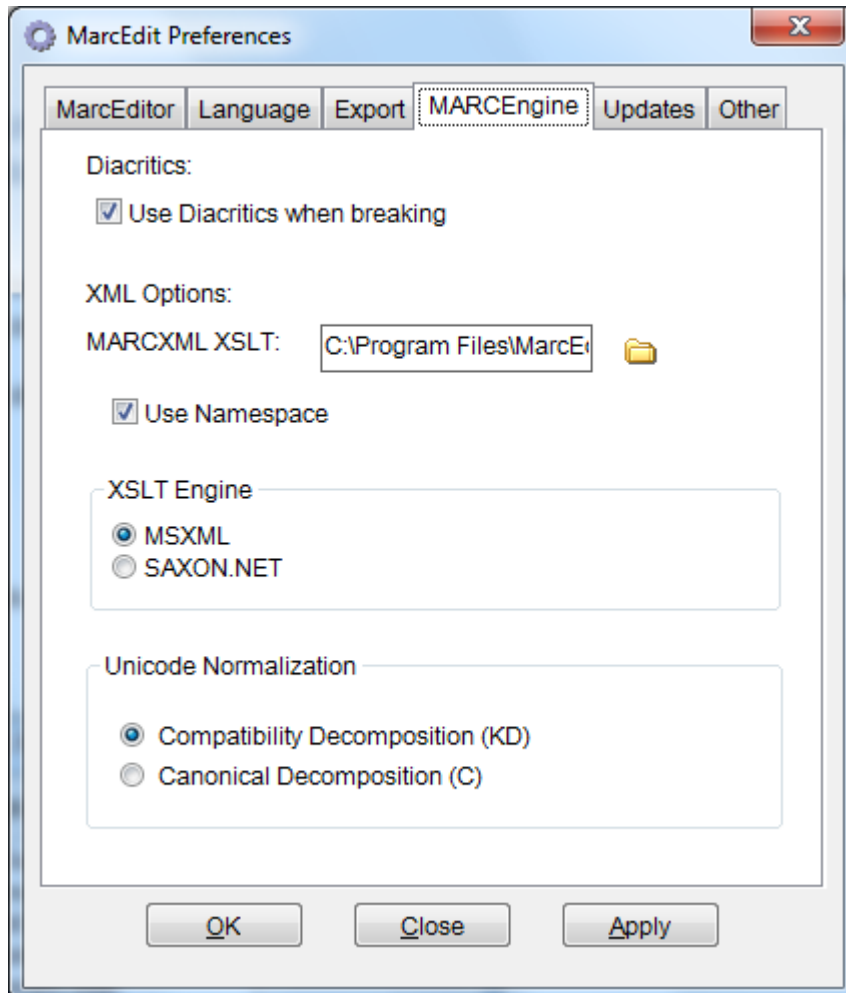

4.1.2. Crear regla de XSL

En **Marc Tools** -> **Tools** -> **Edit XML Function**

Transformación de IBERMARC a MARC21 con ibermarc2marc21.xsl
GT del Catálogo Colectivo de las Bibliotecas de la Administración General del Estado

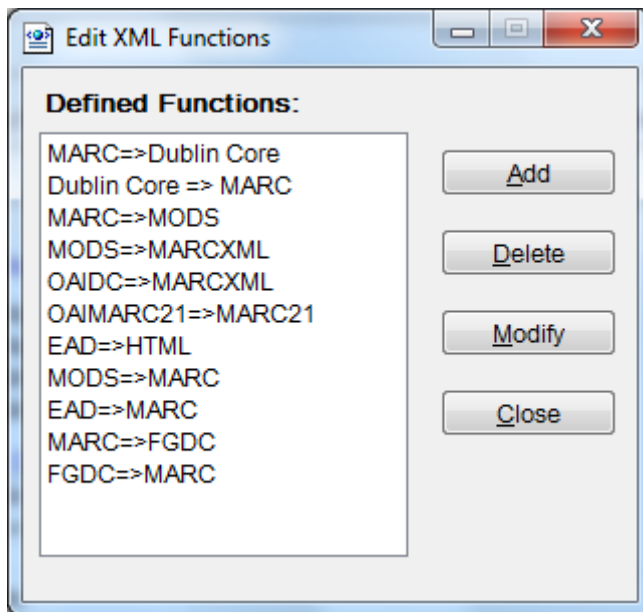

Pulsamos el botón **Add**, y rellenamos los campos con nuestra plantilla de transformación **ibermarc2marc21.xsl** (disponible en: <http://hdl.handle.net/10421/4804>)

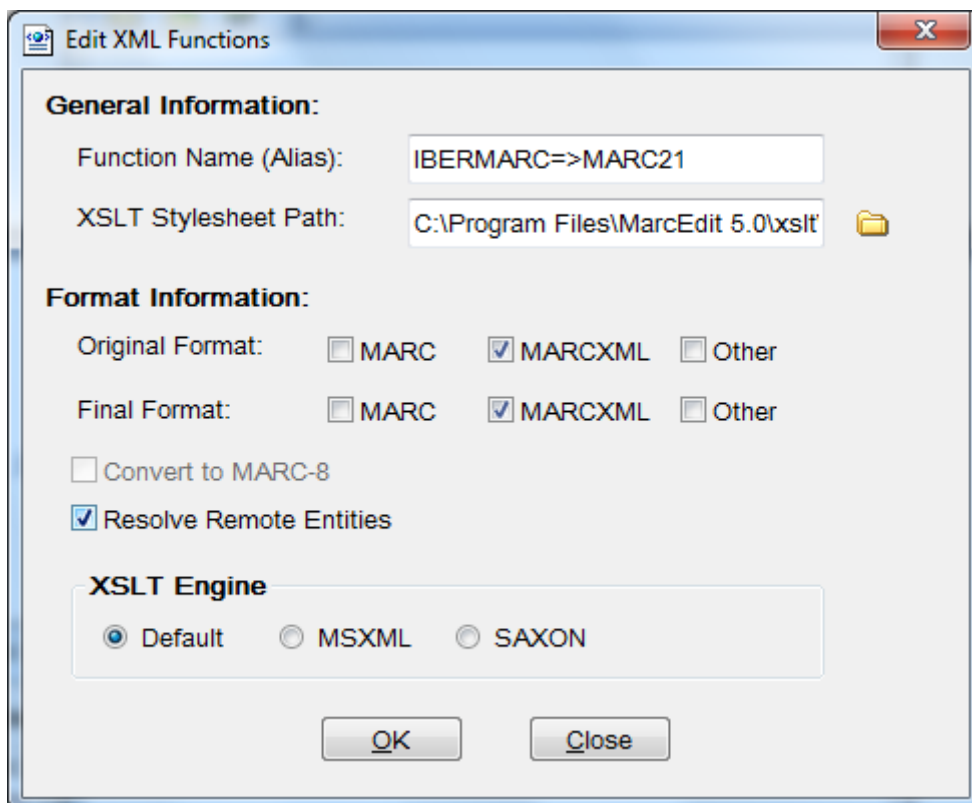

**Transformación de IBERMARC a MARC21 con ibermarc2marc21.xsl
GT del Catálogo Colectivo de las Bibliotecas de la Administración General del Estado**

Hemos de tener conexión a Internet porque MarcEdit utiliza una plantilla de xsl auxiliar descargada desde la Biblioteca del Congreso.

Nos aparece la nueva regla:

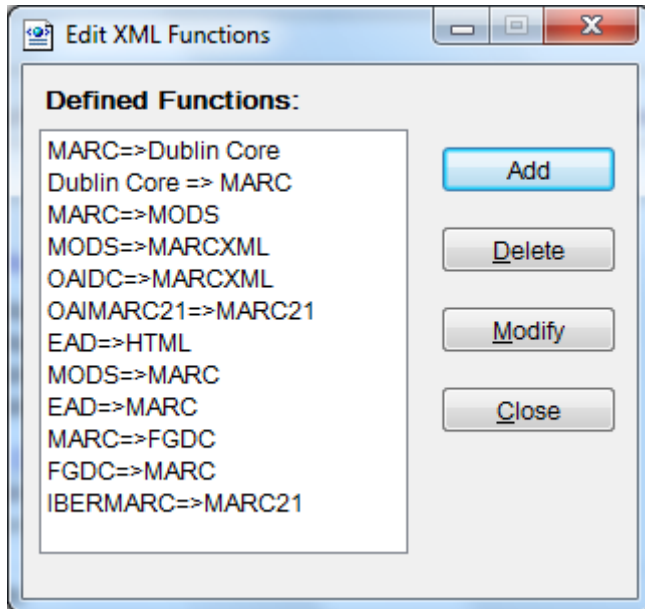

4.1.3. Conversión:

Seleccionamos la conversión y ejecutamos.

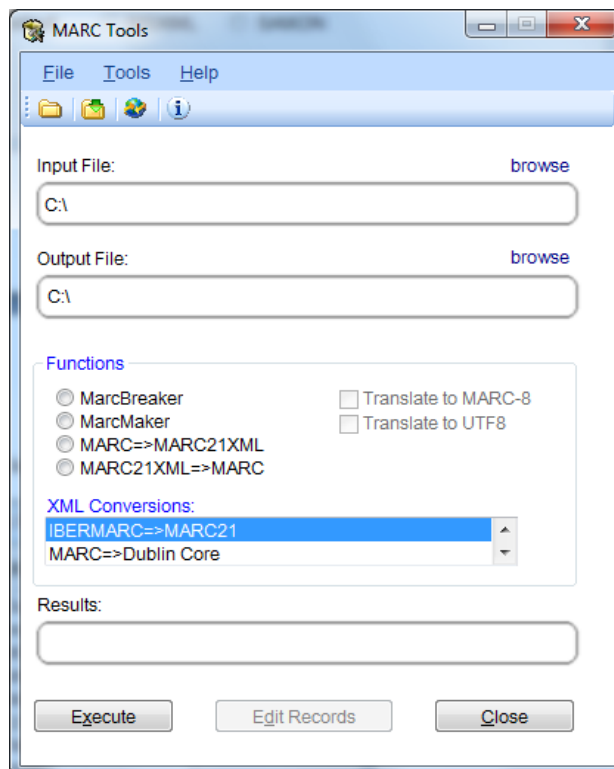

Transformación de IBERMARC a MARC21 con ibermarc2marc21.xsl GT del Catálogo Colectivo de las Bibliotecas de la Administración General del Estado

4.2. XML Notepad

Abrimos el fichero MARCXML-Ibermarc:

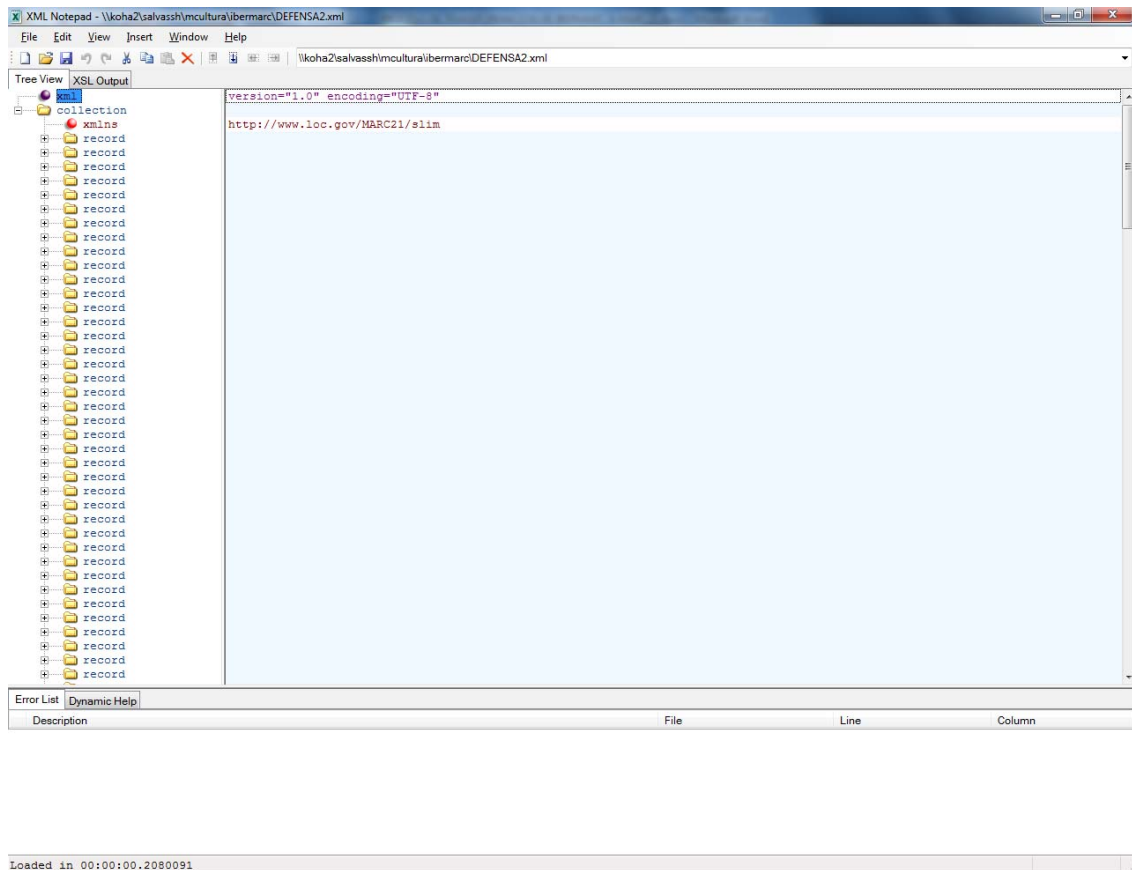

Nos saldrá un árbol a la izquierda con todos los elementos del fichero xml.

Si el fichero xml tuviese validación o estuviese mal formado nos informaría, en la parte inferior, de qué parte del documento es errónea.

Para transformar escogemos la pestaña de **XSL Output**. Si nuestro documento xml no tiene una etiqueta xml como: `<?xml-stylesheet type="text/xsl" href="ibermarc2marc21.xsl" version="1.0" encoding="UTF-8"?>`, y sólo tiene una como: `<?xml version="1.0" encoding="UTF-8"?>`, habrá que escoger el xsl desde el botón de los tres puntos.

Apretar el botón Transform para que se transforme y nos mostrará el MARCXML-Marc21.

Si no tenemos errores nos aparecerá el resultado por pantalla o en blanco, en cuyo caso hemos de darle al botón derecho del ratón para Ver código fuente y nos mostrará el resultado.

Historial de cambios desde la primera versión (07/12/2010)

| Fecha | Cambio | Autor |
|------------|---------------------|-------|
| 22/10/2013 | • Actualizadas URLs | |